

**DOF: 31/12/2013**

**ACUERDO número 708 por el que se emiten las Reglas de Operación del Programa Nacional de Becas (Continúa en la Quinta Sección)**

---

**Al margen un sello con el Escudo Nacional, que dice: Estados Unidos Mexicanos.- Secretaría de Educación Pública.**

EMILIO CHUAYFFET CHEMOR, Secretario de Educación Pública, con fundamento en los artículos 1o., último párrafo, 3o. y 4o., primer párrafo de la Constitución Política de los Estados Unidos Mexicanos; 38 de la Ley Orgánica de la Administración Pública Federal; 2o., 3o., 7o., 8o., 9o., 32 y 33, fracción VIII de la Ley General de Educación; 6, 7, 8, 10 y del 69 al 80 de la Ley General de Desarrollo Social; 12, fracción V y 17, fracción II de la Ley General para la Igualdad entre Mujeres y Hombres, 41, fracción II y 45 de la Ley General de Acceso de las Mujeres a una Vida Libre de Violencia; 7 y 12 de la Ley Federal de Transparencia y Acceso a la Información Pública Gubernamental; 1, 75, 77 y 78 de la Ley Federal de Presupuesto y Responsabilidad Hacendaria; 1, 3, fracciones XIII y XX, 18, fracción V, 29, 30, 31, 40, 41, 43 y Anexos 9, 12, 13, 16, 17, 18, 24 y 25 del Presupuesto de Egresos de la Federación para el Ejercicio Fiscal 2014; 176, 178, 179 y 181 del Reglamento de la Ley Federal de Presupuesto y Responsabilidad Hacendaria; 1, 4 y 5 del Reglamento Interior de la Secretaría de Educación Pública, y

**CONSIDERANDO**

Que el artículo 77 de la Ley Federal de Presupuesto y Responsabilidad Hacendaria dispone que con el objeto de que la administración de los recursos públicos federales se realice con base en criterios de legalidad, honestidad, eficiencia, eficacia, economía, racionalidad, austeridad, transparencia, control, rendición de cuentas y equidad de género, la Cámara de Diputados en el Presupuesto de Egresos señalará los programas a través de los cuales se otorguen subsidios y aquellos programas que deberán sujetarse a Reglas de Operación, así como los criterios generales aplicables a las mismas;

Que asimismo, las dependencias y las entidades, a través de sus respectivas dependencias coordinadoras de sector, serán responsables de emitir las Reglas de Operación respecto de los programas que inicien su operación en el ejercicio fiscal siguiente o, en su caso, las modificaciones a aquéllas que continúen vigentes, previa autorización presupuestaria de la Secretaría de Hacienda y Crédito Público y dictamen de la Comisión Federal de Mejora Regulatoria;

Que el Presupuesto de Egresos de la Federación para el Ejercicio Fiscal 2014 establece en sus artículos 3, fracción XX y 30 que los programas que deberán sujetarse a Reglas de Operación son aquéllos señalados en su Anexo 24;

Que las Reglas de Operación a que se refiere el presente Acuerdo cuentan con la autorización presupuestaria de la Secretaría de Hacienda y Crédito Público y con el dictamen de la Comisión Federal de Mejora Regulatoria, y

Que en cumplimiento de lo anterior he tenido a bien expedir el siguiente:

## **ACUERDO NÚMERO 708 POR EL QUE SE EMITEN LAS REGLAS DE OPERACIÓN DEL PROGRAMA NACIONAL DE BECAS**

**ÚNICO.-** Se emiten las Reglas de Operación del Programa Nacional de Becas, las cuales se detallan en el anexo del presente Acuerdo.

### **TRANSITORIOS**

**PRIMERO.-** El presente Acuerdo entrará en vigor el 1 de enero de 2014.

**SEGUNDO.-** Quedan sin efectos los acuerdos que a continuación se indican:

3. Acuerdo número 660 por el que se emiten las Reglas de Operación del Programa Beca de Apoyo a la Práctica Intensiva y al Servicio Social para Estudiantes de Séptimo y Octavo Semestres de Escuelas Normales Públicas, publicado en el Diario Oficial de la Federación el 25 de febrero de 2013.

México, Distrito Federal, a 18 de diciembre de 2013.- El Secretario de Educación Pública, **Emilio Chuayffet Chemor**.- Rúbrica.

## **REGLAS DE OPERACIÓN DEL PROGRAMA NACIONAL DE BECAS**

### **ÍNDICE**

#### GLOSARIO

1. Introducción
2. Objetivos
  - 2.1. General
  - 2.2. Específicos
3. Lineamientos
  - 3.1. Cobertura
  - 3.2. Población objetivo
  - 3.3. Beneficiarios/as
    - 3.3.1. Requisitos
    - 3.3.2. Procedimiento de selección
  - 3.4. Características de los apoyos (tipo y monto)
  - 3.5. Derechos, obligaciones, suspensiones y cancelaciones
  - 3.6. Participantes
    - 3.6.1. Instancia (s) ejecutora (s)
    - 3.6.2. Instancia normativa
  - 3.7. Coordinación institucional
4. Operación
  - 4.1. Proceso
  - 4.2. Ejecución

- 4.2.1. Avances físicos financieros
- 4.2.2. Acta de entrega-recepción
- 4.2.3. Cierre de ejercicio
- 5. Auditoría, control y seguimiento
- 6. Evaluación
  - 6.1. Interna
  - 6.2. Externa
- 7. Transparencia
  - 7.1. Difusión
  - 7.2. Contraloría social
- 8. Quejas y denuncias

#### **Anexos...**

- 31** Beca de apoyo a la práctica intensiva y al servicio social, para estudiantes de séptimo y octavo semestres de escuelas normales públicas del país
  - 31a** Formato cédula de inscripción
  - 31b** Formato de convenio de coordinación
  - 31c** Formato de reportes mensuales

#### **GLOSARIO**

**AEL:** Autoridad Educativa Local. Secretaría de Educación o entidades que en su caso se establezcan para el ejercicio de la función social educativa en los Estados, para efectos de estas reglas quedará incluida la AFSEDF.

**ANUIES:** Asociación Nacional de Universidades e Instituciones de Educación Superior.

**Año fiscal:** período comprendido entre enero y diciembre (año calendario).

**Asesoría:** proceso de ayuda basado en la interacción profesional, en tres niveles: intervención, facilitación y colaboración, orientado a la resolución de problemas de una organización educativa.

**ASF:** Auditoría Superior de la Federación.

**Beca:** apoyo o estímulo económico no reembolsable, en beneficio de los/as jóvenes estudiantes que cubren los requisitos de elegibilidad.

**Beca de apoyo a la investigación:** es un estímulo económico otorgado a estudiantes por su participación en proyectos de investigación aprobados por las instancias competentes. Uno de sus propósitos centrales es estimular a pronta titulación del alumno involucrado.

**Becario/a:** alumno/a y/o profesor/a que cumple con los requisitos de

elegibilidad y recibe una beca.

**CCT:** Clave del Centro de Trabajo.

**CNAD:** Centro Nacional de Actualización Docente de la Dirección General de Educación Tecnológica Industrial de la Secretaría de Educación Pública del Gobierno Federal.

**CNBES:** Coordinación Nacional de Becas de Educación Superior de la Secretaría de Educación Pública del Gobierno Federal.

**Coeficiente de eficiencia de la productividad:** valor que se obtiene al dividir la productividad del alumno/a recurrente en el periodo escolar previo (medida obtenida mediante el instrumento denominado "Tabla de Evaluación"), entre la puntuación mínima del nivel de estudios en el periodo escolar previo.

**Comunidad escolar:** se refiere al conjunto de actores involucrados en la escuela: directivos, docentes, personal de apoyo y asistencia, estudiantes, madres y padres de familia.

**CONAFE:** Consejo Nacional de Fomento Educativo, organismo público descentralizado que tiene como objetivo generar equidad educativa, para los niños y jóvenes de sectores vulnerables del país.

**CONAPO:** Consejo Nacional de Población.

**CONAPRED:** Consejo Nacional para Prevenir la Discriminación.

**CONEVAL:** Consejo Nacional de Evaluación de la Política de Desarrollo Social.

**COPAES:** Consejo para la Acreditación de la Educación Superior, A.C.

**CURP:** Clave Única de Registro de Población.

**DFSEP:** Delegaciones Federales de la Secretaría de Educación Pública en los Estados de la República.

**Delegaciones:** las Delegaciones Federales de la Secretaría de Educación Pública en los Estados de la República que representan a la SEP y a su titular ante las autoridades educativas de los Estados.

**DGESPE:** Dirección General de Educación Superior para Profesionales de la Educación de la Secretaría de Educación Pública del Gobierno Federal.

**Discapacidad física:** condición atribuible a una deficiencia física o sensorial que, al interactuar con diversas barreras, puede impedir la participación plena y efectiva de un individuo en la sociedad en igualdad de condiciones con los demás.

**DOF:** Diario Oficial de la Federación.

**Entidades Federativas:** los 31 Estados de la República Mexicana y el Distrito Federal.

**Estudiante regular:** es el/la estudiante que cursa todas las asignaturas correspondientes al ciclo escolar en que está inscrito/a, sin adeudar materias de ciclos anteriores y cuyo avance académico es equivalente al previsto en el plan de estudios, conforme al número de bimestres, trimestres, cuatrimestres, semestres o

años establecidos por la institución pública de educación correspondiente.

**IEEA:** Instituto Estatal de Educación para Adultos.

**Indígena:** todas las personas que forman parte de un hogar indígena, donde el jefe(a) del hogar, su cónyuge y/o alguno de los ascendientes (madre o padre, madrastra o padrastro, abuelo(a), bisabuelo(a), tatarabuelo(a), suegro(a)) declaro ser hablante de lengua indígena. Además, también incluye a personas que declararon hablar alguna lengua indígena y que no forman parte de estos hogares.

**IEEA:** Instituto Estatal de Educación para Adultos.

**INEGI:** Instituto Nacional de Estadística y Geografía.

**INMUJERES:** Instituto Nacional de las Mujeres.

**Instructivo de valoración:** instructivo para la valoración de las actividades reportadas, en el cual se clasifican y asignan las puntuaciones correspondientes a las actividades de formación académica, investigación y docencia.

**Instrumentos de coordinación:** acuerdos, convenios de coordinación y los lineamientos internos, así como los demás documentos que se establezcan como acuerdo de voluntades, celebrados entre la SEP, los gobiernos de los Estados y las instituciones públicas de educación correspondientes para la operación del programa.

**Joven:** población comprendida entre los 12 y 29 años 11 meses de edad.

**LFTAIPG:** Ley Federal de Transparencia y Acceso a la Información Pública Gubernamental.

**Licenciatura:** tiene como antecedente obligatorio el bachillerato o sus equivalentes; su objetivo fundamental es el desarrollo de conocimientos, actitudes, aptitudes, habilidades y métodos de trabajo para el ejercicio de una profesión (incluye la educación normal), cuyo programa académico y/o educativo dura entre 4 y 6 años y al término se obtiene el título profesional correspondiente de este Tipo educativo del tipo superior.

**MIR:** Matriz de Indicadores para Resultados.

**MML:** Metodología del Marco Lógico, es una herramienta para facilitar el proceso de conceptualización, diseño, ejecución y evaluación de proyectos. Su énfasis está centrado en la orientación por objetivos, la orientación hacia grupos beneficiarios y el facilitar la participación y la comunicación entre las partes interesadas, consta de cuatro filas por cuatro columnas en la cual se registra, en forma resumida, información sobre un Programa presupuestario. Las filas de la matriz presentan información acerca de cuatro distintos niveles de objetivos llamados Fin, Propósito, Componentes y Actividades.

**Oportunidades:** Programa Desarrollo Humano Oportunidades.

**PEF:** Presupuesto de Egresos de la Federación para el ejercicio fiscal 2014.

**Periodo escolar:** modo de dividir los planes de estudio y/o académicos (ejemplo: bimestre, trimestre, cuatrimestre, semestre, etcétera).

**Permanente:** becario/a que tiene al menos 15 años efectivos, en el Sistema de Becas por Exclusividad (SIBE) de la COFAA-IPN y que se le otorgó oficialmente el estatus con el nivel obtenido en la última evaluación.

**Perspectiva de género:** es una visión científica, socio-cultural, analítica y política sobre las mujeres y los hombres. Se propone eliminar las causas de opresión de género como la desigualdad, la injusticia y la jerarquización de las personas basadas en el género. Promueve la igualdad entre los géneros, a través de la equidad, el adelanto y el bienestar de las mujeres; contribuye a construir una sociedad en donde las mujeres y los hombres tengan el mismo valor, la igualdad de derechos y oportunidades para acceder a los recursos económicos y a la representación política social en los ámbitos de toma de decisiones.

**Programa:** Programa Nacional de Becas.

**Programa Nacional para la Prevención Social de la Violencia y la Delincuencia:** es el instrumento rector de la política pública de prevención social de la violencia y la delincuencia en México, su objetivo es orientar las acciones a la atención de las causas, factores de riesgo y precursores de la violencia y la delincuencia, así como el fortalecimiento de los factores de protección.

**Reglas de operación:** a las presentes reglas de operación del Programa Nacional de Becas.

**SACTEL:** Sistema de Atención Telefónica a la Ciudadanía de la SEP.

**Salario mínimo mensual per cápita:** resulta de dividir el salario mínimo mensual entre el tamaño promedio de los hogares mexicanos según la Encuesta Nacional de Ingresos y Gastos de los Hogares 2012 (3.7 integrantes por hogar).

**Salario mínimo mensual:** se considera el salario mínimo mensual establecido por la Comisión Nacional de los Salarios Mínimos para la zona geográfica correspondiente, con base en el artículo 123 apartado A Fracción VI, Párrafo Tercero de nuestra Carta Magna y en el artículo 94 de la Ley Federal del Trabajo.

**SEDESOL:** Secretaría de Desarrollo Social del Gobierno Federal.

**Seguimiento:** observación y recolección sistemática de datos sobre la ejecución de acciones, logro de objetivos y metas, así como el ejercicio de recursos transferidos del programa.

**SEP:** Secretaría de Educación Pública del Gobierno Federal.

**SES:** Subsecretaría de Educación Superior de la Secretaría de Educación Pública del Gobierno Federal.

**SFP:** Secretaría de la Función Pública del Gobierno Federal.

**SHCP:** Secretaría de Hacienda y Crédito Público del Gobierno Federal.

**SIAFF:** Sistema Integral de la Administración Financiera Federal.

**SIIPP-G:** Sistema Integral de Información de Padrones de Programas Gubernamentales.

**Sistema educativo nacional:** está constituido, entre otros, por las instituciones

educativas del Estado y de sus organismos descentralizados, las instituciones de los particulares con autorización o reconocimiento de validez oficial de estudios, y las instituciones de educación superior a las que la ley otorga autonomía.

**Sistema escolarizado:** modalidad de enseñanza presencial que se imparte a los alumnos en grupos o individualmente, dentro de las instalaciones de la escuela pública, con horarios y calendario de estudios comunes al tipo de educativo y a todos los estudiantes como parte de un programa educativo.

**SPEPE:** Subsecretaría de Planeación y Evaluación de Políticas Educativas de la Secretaría de Educación Pública del Gobierno Federal.

**TELSEP:** Sistema de Orientación e Información sobre el Sector Educativo.

**TESOFE:** Tesorería de la Federación.

**TIC:** Tecnologías de la Información y la Comunicación.

**Tipos y modalidades educativos:** comprende los tipos básico, medio superior y superior, en sus modalidades escolarizada, no escolarizada y semi escolarizado o mixto.

## 1. Introducción

**El Programa Nacional de Becas (PNB)** es una iniciativa de la SEP que se dirige a estudiantes y docentes de instituciones educativas públicas y se enmarca en lo establecido por los artículos 3o. de la Constitución Política de los Estados Unidos Mexicanos, 77 de la Ley Federal de Presupuesto y Responsabilidad Hacendaria; 176, 178 y 179 de su Reglamento; 29, 30, 31, 40 y 41 y anexo 24 del Presupuesto de Egresos de la Federación para el Ejercicio Fiscal 2014.

El Plan Nacional de Desarrollo 2013-2018 (PND) señala en su meta nacional 3, Un México con Educación de Calidad, numeral III.2. "Plan de acción: articular la educación, la ciencia y el desarrollo tecnológico para lograr una sociedad más justa y próspera", que para garantizar la inclusión, la igualdad de género y la equidad en el sistema educativo se deberán ampliar las oportunidades de acceso a la educación, permanencia y avance en los estudios a todas las regiones y sectores de la población estudiantil dentro del sistema educativo nacional, lo que requiere incrementar los apoyos a niños y jóvenes en situación de desventaja o vulnerabilidad.

Asimismo, en el marco de dicha meta en el **objetivo 3.2.** Garantizar la inclusión y la equidad en el sistema educativo:

Estrategia **3.2.1.** Ampliar las oportunidades de acceso a la educación en todas las regiones y sectores de la población: establece como una de las líneas de acción la de "fomentar la ampliación de la cobertura del programa de becas de educación media superior y superior.

Estrategia **3.2.2.** Ampliar los apoyos a niños y jóvenes en situación de desventaja o vulnerabilidad: establece, entre otras líneas de acción el propiciar la creación de un sistema nacional de becas para ordenar y hacer viables los esfuerzos dirigidos a universalizar los apoyos entre los jóvenes provenientes de familias de bajos

recursos.

El Programa Sectorial de Educación 2013-2018 publicado en el Diario Oficial de la Federación el 13 de diciembre del 2013, establece dentro del **Objetivo 2.** Fortalecer la calidad y pertinencia de la educación media superior, superior y formación para el trabajo, a fin de que contribuyan al desarrollo de México:

**Estrategia 2.3.** Continuar el desarrollo de los mecanismos para el aseguramiento de la calidad de los programas e instituciones de educación superior: establece como línea de acción el otorgar becas que sirvan a los estudiantes para apoyar el estudio y otras para reconocer el alto desempeño.

De igual forma, **en el Objetivo 3.** Asegurar mayor cobertura, inclusión y equidad educativa entre todos los grupos de la población para la construcción de una sociedad más justa:

**Estrategia 3.2.** Impulsar nuevas acciones educativas para prevenir y disminuir el abandono escolar en la educación media superior y superior; establece como línea de acción el fortalecer las modalidades de becas y otros estímulos dirigidos a favorecer la retención de los jóvenes en riesgo de abandono escolar

**Estrategia 3.4.** Impulsar la educación intercultural en todos los niveles educativos y reforzar la educación intercultural y bilingüe para poblaciones que hablen lenguas originarias: establece entre otras líneas de acción el ofrecer becas de transporte y otras que permitan a la población rural dispersa desplazarse a otras poblaciones cuando esta sea la mejor opción educativa.

**Estrategia 3.6.** Promover la eliminación de barreras que limitan el acceso y la permanencia en la educación de grupos vulnerables: menciona como una de sus líneas de acción el ampliar y mejorar los programas de becas destinados a atacar el abandono escolar en todos los tipos y modalidades de educación Igualmente, en el

**Objetivo 5.** Promover y difundir el arte y la cultura como recursos formativos privilegiados para impulsar la educación integral:

**Estrategia 5.1.** Fomentar la educación artística y cultural y crear mayores oportunidades de acceso a la cultura, especialmente para el sector educativo: se define como una línea de acción el otorgar becas e incentivos para apoyar la educación artística y cultural.

Además en **el Objetivo 6.** Impulsar la educación científica y tecnológica como elemento indispensable para la transformación de México en una sociedad del conocimiento:

**Estrategia 6.3** Incrementar en el país el número de personas con estudios de posgrado culminados en Ciencia, Tecnología e Innovación: establece como una de las líneas de acción el Impulsar acciones afirmativas en becas de posgrados para la integración de mujeres en carreras científicas y técnicas.

Finalmente las **líneas de acción transversales del Programa Sectorial** de Educación mencionan:



**Estrategia 1.** Democratizar la productividad, las líneas de acción buscan:

Impulsar programas de becas que favorezcan la transición al primer empleo de egresados de educación técnica media superior y superior.

**Estrategia 3.** Igualdad de oportunidades y no discriminación contra las mujeres: establece como líneas de acción:

Proveer y otorgar becas para elevar la retención femenina en educación media superior y superior

Impulsar acciones afirmativas en becas de licenciatura y posgrados para la integración de mujeres en carreras científicas y técnicas.

Promover el acceso de madres jóvenes y jóvenes embarazadas a becas de apoyo para continuar sus estudios.

Incentivar el acceso de las mujeres indígenas en todos los niveles de educación mediante el otorgamiento de becas.

Fortalecer los programas de becas para niñas que viven en los municipios de la Cruzada contra el Hambre.

El PNB coadyuva a fortalecer la calidad y pertinencia de la educación en el desarrollo de México, a fin de identificar oportunamente a las poblaciones que han sido excluidas del sistema educativo o que se encuentran en mayor riesgo de abandonarlo. Asimismo, el PNB se presenta como una herramienta que facilita la administración de las becas para todos los tipos educativos, asegurando que las personas que requieran del apoyo realmente lo reciban.

Un México con educación de calidad se consolidará con el fortalecimiento de las capacidades del personal docente para la enseñanza, la investigación científica y tecnológica, la difusión del conocimiento y el uso de nuevas tecnologías, alineándose con los objetivos de desarrollar el potencial humano de los y las mexicanos (as), garantizar la inclusión y la equidad en el sistema educativo, ampliar el acceso a la cultura como un medio para la formación integral de la ciudadanía, promover el deporte de manera incluyente para fomentar una cultura de salud y hacer del desarrollo científico, tecnológico y la innovación pilares para el progreso económico y social sostenible.

Lo anterior en cumplimiento con lo dispuesto en la reforma a la Ley General de Educación, publicada el 11 de septiembre del 2013, específicamente en los artículos:

Artículo 3o.- El Estado está obligado a prestar servicios educativos de calidad que garanticen el máximo logro de aprendizaje de los educandos, para que toda la población pueda cursar la educación preescolar, la primaria, la secundaria y la media superior.

Artículo 9o.- además de impartir la educación preescolar, la primaria, la secundaria y la media superior, el Estado promoverá y atenderá -directamente, mediante sus organismos descentralizados, a través de apoyos financieros o bien, por cualquier otro medio- todos los tipos y modalidades educativos, incluida la

educación inicial, especial y superior, necesarios para el desarrollo de la Nación, apoyará la investigación científica y tecnológica y alentará el fortalecimiento y la difusión de la cultura nacional y universal.

Hasta el año 2008, el Gobierno Federal autorizaba los recursos asignados a cada uno de los diferentes organismos adscritos al sector educación, que de una u otra manera, otorgaban becas o estímulos a su población objetivo en el Presupuesto de Egresos de la Federación.

A partir del ejercicio presupuestal del 2009, entró en operación el programa presupuestario U018 "Programa de Becas", para asignar recursos a 16 Unidades Responsables (UR) que cuentan con distintos tipos de becas para poblaciones objetivo y tipos educativos diferentes.

En 2012 con motivo de la publicación del Presupuesto de Egresos de la Federación para dicho ejercicio fiscal, que en su artículo 37o. transitorio dispuso que el programa U018 debiera tener reglas de operación, se trabajó con las 16 UR participantes en un documento en el que se contemplaron aspectos generales y se direccionaba a las ligas electrónicas de cada institución o área para mayor información, en el Acuerdo número 644 se emitieron las Reglas de Operación de dicho programa, publicado el 10 de agosto de 2012 en el Diario Oficial de la Federación.

Para 2014 a fin de atender los requerimientos de la población que busca acceder, permanecer y concluir con sus estudios, el sector educativo contará con un sólo programa de becas denominado Programa Nacional de Becas, el cual estará sujeto a reglas de operación, donde se coordinará la asignación del recurso a 19 UR que cuentan con becas para poblaciones objetivo y tipos educativos diferentes.

De conformidad con lo dispuesto en los artículos 75, fracción VII, de la Ley Federal de Presupuesto y Responsabilidad Hacendaria (LFPyRH), así como 178, párrafo primero de su Reglamento, se verificó que las presentes reglas de operación no se contraponen, afectan o presentan duplicidad con otros programas y acciones del Gobierno Federal, en cuanto a su diseño, beneficios, apoyos otorgados y población objetivo, a excepción de las becas que permiten la recepción de otros programa de apoyo como Oportunidades.

## **2. Objetivos**

### **2.1. General**

Contribuir a asegurar mayor cobertura, inclusión y equidad educativa entre todos los grupos de la población para la construcción de una sociedad más justa, mediante el otorgamiento de becas y estímulos a estudiantes y profesores de instituciones públicas de cualquier tipo educativo o rama de profesionalización que permitan consolidar un México con educación de calidad.

Para el caso específico del CINVESTAV, COFAA, UAAAN, UAM y UNAM, también es aplicable el otorgamiento de apoyos y estímulos a sus estudiantes para realizar cursos propedéuticos, concluir las tesis de grado, asistir a eventos de

difusión de ciencia y tecnología, prácticas profesionales y movilidad estudiantil como complemento a su formación académica, en los términos y condiciones descritas en los anexos correspondientes, de las presentes reglas de operación.

En el caso de la UAAAN, los apoyos y estímulos se hacen extensibles a sus profesores investigadores para su formación académica, de acuerdo al ingreso y permanencia en el Sistema Nacional de Investigadores (SNI).

En el caso de la UAM y la UNAM, los apoyos se hacen extensibles a su personal académico para superación académica de acuerdo a lo estipulado en los anexos correspondientes.

## 2.2. Específicos

Los objetivos específicos para el programa son los siguientes:

Otorgar becas a estudiantes de educación media superior y superior.

Otorgar becas a niñas y jóvenes en contexto y situación de vulnerabilidad agravada por el embarazo y la maternidad.

Favorecer el desarrollo de las actividades académicas de los estudiantes.

Promover la terminación oportuna de los estudios

Otorgar apoyos y estímulos a profesores e investigadores para su formación académica.

La información específica de cada una de las becas se detalla en los anexos de las presentes reglas de operación, mismos que tienen los siguientes numerales:...

Beca	Instancia ejecutora	Anexo
<b>Superior</b>		
Beca de apoyo a la práctica intensiva y al servicio social, para estudiantes de séptimo y octavo semestres de escuelas normales públicas del país	DGESPE	31

## 3. Lineamientos

### 3.1. Cobertura

La cobertura del programa es a nivel nacional de aplicación en las 31 entidades federativas de la República Mexicana y el Distrito Federal.

Para el caso de la DGRI, IPN, COLMEX, UAM y UNAM, se otorgan becas a personas con nacionalidad mexicana para estudios en el extranjero, así como a extranjeros/as para estudios en México, en los términos y condiciones descritas en los anexos de las presentes reglas de operación. En el caso de la COFAA también se contempla la posibilidad de conceder becas a profesoras/es investigadoras/es del IPN para estudios en el extranjero.

### 3.2. Población objetivo

El programa se dirige a estudiantes y docentes de instituciones educativas públicas de todos los tipos educativos, especificándose en los anexos de cada beca las características sociales, económicas y académicas de la población a la cual van dirigidos los apoyos, sin distinción de género, condición física, social, cultural o étnica, incluyendo en todo momento una perspectiva de género evitando las desigualdades económicas, culturales y sociales entre mujeres y hombres.

### **3.3. Beneficiarios/as**

#### **3.3.1. Requisitos**

Los requisitos que las personas solicitantes deben cumplir para ser beneficiarios/as, así como las restricciones para su elección, se especifican en los anexos de cada beca por instancia ejecutora, conforme a lo señalado en el numeral 2.2 de las presentes reglas de operación.

#### **3.3.2. Procedimiento de selección**

El procedimiento de selección desde la recepción de la solicitud de beca hasta la elección de las personas beneficiarias, se detalla en los anexos de cada instancia ejecutora.

Para el caso de las becas nacionales para la educación superior (manutención), se dará prioridad a los integrantes de hogares del padrón de beneficiarios del Programa de Desarrollo Humano Oportunidades y del Apoyo Alimentario para su atención por parte del programa, así como a aquellas personas solicitantes que se encuentren en los cuatrocientos municipios seleccionados con base en la incidencia de pobreza extrema, señalados en el anexo "A" del Decreto por el que se establece el Sistema Nacional para la Cruzada contra el Hambre, publicado en el DOF el 22 de enero de 2013, en la siguiente dirección electrónica:

[http://dof.gob.mx/nota\\_detalle.php?codigo=5285363&fecha=22/01/2013](http://dof.gob.mx/nota_detalle.php?codigo=5285363&fecha=22/01/2013).

Para este criterio, el Programa podrá brindar asesoría para el diseño de la beca.

Asimismo a fin de coadyuvar en garantizar los derechos de las víctimas, reconocidos en el Artículo 51 de la Ley General de Víctimas (nueva Ley publicada en el Diario Oficial de la Federación el 9 de enero de 2013 y reformada el 3 de mayo de 2013), se atenderá a las víctimas directas e indirectas del delito, con la finalidad de que puedan continuar con sus estudios según lo establece la citada Ley, hasta el término de su educación superior, de acuerdo al esquema diseñado por las instancias normativas el cual será publicado en [www.becas.sep.gob.mx](http://www.becas.sep.gob.mx).

El programa adoptará, en lo procedente, el modelo de estructura de datos del domicilio geográfico establecido en el Acuerdo por el que se aprueba la Norma Técnica sobre Domicilios Geográficos, emitido por el Instituto Nacional de Estadística y Geografía, publicado en el Diario Oficial de la Federación el 12 de noviembre de 2010. Lo anterior en estricta observancia al Acuerdo antes referido y al oficio circular con números 801.1.-279 y SSFP/400/124/2010 emitido por las Secretarías de Hacienda y Crédito Público y de la Función Pública, respectivamente.

Los componentes que integran el modelo de estructura de datos del domicilio geográfico son:

<b>COMPONENTES</b>		
<b>ESPACIALES</b>	<b>DE REFERENCIA</b>	<b>GEOESTADÍSTICOS</b>
Vialidad	No. Exterior	Área Geoestadística Estatal o del Distrito Federal
Carretera	No. Interior	Área Geoestadística Municipal o Delegacional
Camino	Asentamiento humano	Localidad
	Código postal	
	Descripción de ubicación	

#### **3.4. Características de los apoyos (tipo y monto)**

Los recursos federales que se transfieren para la implementación del Programa, son considerados subsidios, debiendo sujetarse al artículo 75 de la LFPyRH y demás disposiciones aplicables en la materia, pudiendo constituirse en apoyos técnicos o financieros. Estos serán de carácter no regularizable y se entregarán a los/as beneficiados/as por una única ocasión.

Los tipos de apoyo se especifican en los anexos de cada beca.

El monto del programa corresponde al presupuesto autorizado, estableciéndose en los anexos de cada beca el monto por tipo de apoyo, especificándose su periodicidad y vigencia.

Durante la operación del programa, quien ejecuta el gasto y los/las beneficiarios/as deberán observar que la administración de los recursos se realice bajo los criterios de legalidad, honestidad, eficiencia, eficacia, economía, racionalidad, austeridad, transparencia, control, rendición de cuentas y equidad de género establecidos, en los artículos 1 y 75 de la Ley Federal de Presupuesto y Responsabilidad Hacendaria, capítulo II sección I de su Reglamento y cumplir con lo señalado en los artículos séptimo fracciones IX y X y vigésimo fracciones I y IV y vigésimo sexto en el "Decreto que establece las medidas para el uso eficiente, transparente y eficaz de los recursos públicos, y las acciones de disciplina presupuestaria en el ejercicio del gasto público, así como para la modernización de la Administración Pública Federal", publicado el 10 de diciembre de 2012 en el DOF y los "Lineamientos para la aplicación y seguimiento de las medidas para el uso eficiente, transparente y eficaz de los recursos públicos, y las acciones de disciplina presupuestaria en el ejercicio del gasto público, así como para la modernización de la Administración Pública Federal", publicados en el referido órgano informativo el 30 de enero de 2013, así como con las demás disposiciones que para tal efecto emita la Secretaría de Hacienda y Crédito Público y disponga el Presupuesto de Egresos de la Federación del Ejercicio Fiscal 2014.

**Las instancias ejecutoras del programa están obligadas a reintegrar a la**

Tesorería de la Federación los recursos que no se destinen a los fines autorizados, en términos de lo dispuesto en el artículo 176 del Reglamento de la Ley Federal de Presupuesto y Responsabilidad Hacendaria.

Asimismo, las instancias ejecutoras que al cierre del ejercicio fiscal, es decir al 31 de diciembre de 2014, conserven recursos, deberán reintegrarlos a la Tesorería de la Federación, dentro de los 15 días naturales siguientes al cierre del ejercicio, de conformidad con lo dispuesto en el artículo 54, tercer párrafo, de la Ley Federal de Presupuesto y Responsabilidad Hacendaria.

<b>Sector Central</b>	
<b>Instancia ejecutora</b>	<b>% máximo de gastos indirectos Hasta</b>
Subsecretaría de Educación Básica/Dirección General de Educación Indígena (DGEI)	4%
Subsecretaría de Educación Media Superior (SEMS)	1.5%
Dirección General de Educación Tecnológica Industrial (DGETI)	0%
Subsecretaría de Educación Superior (SES)	1.5%
Dirección General de Educación Superior para Profesionales de la Educación (DGESPE)	4%
Dirección General de Relaciones Internacionales (DGRI)	0%

### **3.5. Derechos, obligaciones, suspensiones y cancelaciones.**

La instancia ejecutora garantizará el respeto a los derechos humanos y salvaguardará los derechos civiles, políticos, económicos, sociales, culturales y ambientales de los/as beneficiarios/as.

#### **Derechos aplicables a todos/as los/as beneficiarios/as en las instancias ejecutoras.**

- I. Recibir un trato atento, digno y respetuoso, sin discriminación alguna por parte de las autoridades educativas y del plantel.
- II. Recibir de las instancias ejecutoras del programa atención y apoyo sin costo.
- III. Tener acceso a la información necesaria, de manera clara y oportuna, para resolver sus dudas respecto de las becas del programa.
- IV. Recibir el comunicado por parte de las instancias ejecutoras sobre la asignación de la beca, por el medio establecido en la convocatoria correspondiente.
- V. Recibir la beca en los términos establecidos en el anexo correspondiente de las

presentes reglas de operación.

VI. Disfrutar la beca sin que sea obligatorio realizar actividades extraordinarias, contribución o donación alguna al plantel o a otros educandos (excepto DGETI, IPN).

VII. Tener la reserva y privacidad de sus datos personales en los términos de lo establecido en la LFTAIPG y demás normatividad jurídica aplicable.

VIII. Interponer los recursos que para cada caso en particular procedan, cuando se vulnere su derecho a recibir la beca.

IX. Recibir en los casos de suspensión o cancelación de la beca, la resolución fundada y motivada de la instancia ejecutora correspondiente.

Adicionalmente, los/as becarios/as de las siguientes instituciones ejecutoras tendrán derecho a:

**DGESPE:**

Transitar de una escuela de práctica a otra, cuando el/la beneficiario/a así lo requiera, sólo al inicio de cada semestre, de conformidad con las normas de control escolar para las licenciaturas del subsistema de formación de docentes en la modalidad escolarizada.

**Obligaciones de todos/as los beneficiarios/as de las becas.**

I. Cumplir con lo señalado en las presentes reglas de operación, los anexos correspondientes (1-105) y en la(s) convocatoria(s) que se emita(n) (excepto CONAFE que no emite convocatoria).

II. Proporcionar con veracidad y oportunidad, la información que le sea requerida por la instancia ejecutora.

III. Ofrecer un trato digno, atento y respetuoso a las autoridades educativas, a las del plantel y a la comunidad de la institución ejecutora correspondiente.

IV. Suscribir la documentación que determina la instancia ejecutora para la formalización del otorgamiento de la beca.

V. Cumplir con todas las obligaciones establecidas en el documento que formaliza el otorgamiento de la beca.

Adicionalmente, los/as becarios/as de las siguientes instituciones ejecutoras tendrán la obligación de:

**DGESPE:**

Cumplir satisfactoriamente con las actividades académicas programadas durante el séptimo u octavo semestres, tanto en la escuela normal pública como en la escuela de práctica.

Obtener calificación final aprobatoria en todas las asignaturas del séptimo semestre, a fin de que la beca se renueve automáticamente para el octavo.

Observar buena conducta durante su estancia en las escuelas normales públicas

o escuelas de práctica.

Presentar las evaluaciones, exámenes o acciones de seguimiento que, en su caso, señalen las autoridades educativas participantes en la beca.

Reportar a las autoridades educativas participantes en la beca con oportunidad los cambios en su situación escolar.

Presentarse en la escuela normal pública a recibir el monto de la beca en las fechas establecidas por la Dirección de la escuela normal pública.

Llenar con veracidad los datos solicitados en el módulo de domicilios geográficos en el Sistema de Información Básica de la Educación Normal (SIBEN).

**Causales de suspensión de las becas aplicables a todos/as los/as beneficiarios/as en todas las instancias ejecutoras:**

La suspensión de una beca no podrá ser mayor a los tiempos establecidos en los anexos (1-105) de cada instancia ejecutora. Los casos no previstos se someterán a consideración del órgano regulador correspondiente en cada instancia ejecutora. En caso de suspensión, el órgano regulador correspondiente informará a la persona beneficiaria y en su caso al (la) tutor(a) académico(a) por escrito o por correo electrónico sobre la causa de su decisión y las razones que la fundamentan.

No será motivo de suspensión de la beca el que alguna beneficiaria se encuentre en estado de gravedad.

Para COLMEX, DGETI, IPN (en los tipos educativos medio superior y superior) y SEMS no son aplicables las causales de suspensión, debido a que los únicos supuestos en los que puede incurrir un/a becario/a dan lugar a la cancelación del beneficio. Sin embargo, los/as becarias de las siguientes instancias ejecutoras adicionalmente tendrán como causas de suspensión las siguientes:

DGESPE:

Incumpla con algunas de las actividades académicas programadas durante el séptimo u octavo semestres.

Obtenga calificación final reprobatoria en cualquiera de las asignaturas del séptimo semestre.

**Causales de cancelación de las becas aplicables a todos/as los/as beneficiarios/as en todas las instancias ejecutoras:**

I. Incumplimiento de alguna de las obligaciones establecidas en las presentes reglas de operación.

II. Cuando el/la becario/a renuncie a la beca y lo manifieste mediante un escrito dirigido a la instancia ejecutora correspondiente.

III. Fallecimiento del becario/a.

IV. Incumplimiento de alguno de los requisitos establecidos en los anexos correspondientes (1-105).



V. Se detectase falsedad en la información exhibida por el/la beneficiario/a.

No será motivo de cancelación de la beca el que alguna beneficiaria se encuentre en estado de gravidez, parto y puerperio.

Adicionalmente, serán causas de cancelación las siguientes:

**DGESPE:**

Incumplir en forma reiterada con las actividades académicas programadas durante el séptimo u octavo semestres, tanto en la Escuela Normal Pública, como en la escuela de práctica.

No cumplir con el porcentaje de asistencia establecido en las normas de administración escolar en la escuela normal pública en la que se encuentre inscrito el/la beneficiario/a.

### **3.6. Participantes**

#### **3.6.1. Instancia (s) ejecutoras (s)**

Son instancias ejecutoras del programa:

##### **Sector central**

1. Subsecretaría de Educación Básica/Dirección General de Educación Indígena (DGEI).
2. Subsecretaría de Educación Media Superior (SEMS).
3. Dirección General de Educación Tecnológica Industrial (DGETI).
4. Subsecretaría de Educación Superior (SES).
5. Dirección General de Educación Superior para Profesionales de la Educación (DGESPE).
6. Dirección General de Relaciones Internacionales (DGRI).

##### **Órganos desconcentrados**

7. Instituto Nacional de Antropología e Historia (INAH).
8. Instituto Nacional de Bellas Artes y Literatura (INBA).
9. Instituto Politécnico Nacional (IPN).
10. Universidad Pedagógica Nacional (UPN).

##### **Organismos descentralizados**

11. Centro de Enseñanza Técnica Industrial (CETI).
12. Centro de Investigación y de Estudios Avanzados del Instituto Politécnico Nacional (CINVESTAV).
13. Colegio Nacional de Educación Profesional Técnica (CONALEP).
14. Comisión de Operación y Fomento de Actividades Académicas del Instituto Politécnico Nacional (COFAA).
15. Consejo Nacional de Fomento Educativo (CONAFE).

##### **Universidades Públicas Federales**

16. El Colegio de México A.C (COLMEX).
17. Universidad Autónoma Agraria Antonio Narro (UAAAN).
18. Universidad Autónoma Metropolitana (UAM).
19. Universidad Nacional Autónoma de México (UNAM).

#### **3.6.2. Instancia (s) normativa (s)**

En el ámbito de sus respectivas atribuciones, serán instancias normativas cada una de las instancias ejecutoras señaladas en el numeral 3.6.1.

### **3.7. Coordinación institucional**

Las instancias ejecutoras establecerán los mecanismos de coordinación necesarios para garantizar que sus programas y acciones no se contrapongan, afecten o presenten duplicidades con otros programas o acciones del Gobierno Federal.

Con este mismo propósito, las instancias ejecutoras podrán establecer acciones de coordinación con las autoridades federales, locales y municipales, las cuales tendrán que darse en el marco de las disposiciones de las presentes reglas de operación y de la normatividad aplicable.

En el caso de las becas nacionales para la educación superior, la SEP a través de la SES coordina el otorgamiento de las becas que se hace a través de distintas instancias como son: INAH, IPN, UNAM, UAM y UPN, a su vez ellas participan en el proceso de selección, entrega, supervisión y control de las mismas.

## **4. Operación**

### **4.1. Proceso**

El procedimiento general para la solicitud, selección y asignación de una beca es el siguiente:

- a) Emitir y publicar la convocatoria, a través del medio que determine la instancia ejecutora, para el otorgamiento de becas a estudiantes y docentes que inicien o continúen sus estudios y profesionalización.
- b) Los/as solicitantes deberán capturar y verificar que la información entregada en su solicitud a través de los medios que se indiquen en las convocatorias sea correcta. Este proceso se debe realizar dentro de las fechas señaladas en la convocatoria y los solicitantes, si lo requieren podrán solicitar asesoría por parte de los responsables de la instancia ejecutora correspondiente, tal como se especifica en cada uno de los anexos (1-105) de las presentes reglas de operación.
- c) Los/as beneficiarios/as deberán entregar, como parte de su expediente, la documentación requerida en la convocatoria respectiva y en las fechas señaladas en la misma.
- d) Las instancias ejecutoras deberán recibir, revisar y validar los documentos entregados por los solicitantes para la conformación de los expedientes. Cuando los expedientes cumplen con los requisitos se elaborará una propuesta de asignación de becas, o bien cuando no se cumple con los requisitos se descartarán las solicitudes.
- e) Las instancias ejecutoras serán las responsables de evaluar las propuestas, y utilizando los padrones obtenidos por el sistema estadístico que determinen, asignarán becas, emitirán y actualizarán el listado de becarios/as.
- f) Las instancias ejecutoras publicarán el listado de becarios/as por el medio que

cada una determine, atenderán aclaraciones, elaborarán y remitirán el listado de los/as becarios/as a la institución bancaria correspondiente conforme al formato solicitado por la misma para su pago.

g) El/la becario/a dispone del recurso de la beca.

La descripción cronológica de las etapas que se deben seguir en la ejecución del programa, se detallan en los anexos de cada una de las becas

## **4.2. Ejecución**

### **4.2.1. Avances físicos financieros**

De conformidad con lo dispuesto en los artículos 85, 106, 107 y 110 de la Ley Federal de Presupuesto y Responsabilidad Hacendaria, y 181 de su Reglamento, 38 de la Ley Orgánica de la Administración Pública Federal, la SEP, en su carácter de coordinadora sectorial, enviará a la Cámara de Diputados, por conducto de las Comisiones correspondientes, a la SHCP y a la SFP los informes trimestrales sobre el presupuesto ejercido (financiero) y el cumplimiento de las metas (Físico).

Las instancias ejecutoras formularán trimestralmente el reporte de los avances físicos y financieros de las acciones bajo su responsabilidad, que deberán remitir durante los 15 días hábiles posteriores a la terminación del trimestre que se reporta. Invariablemente, las instancias ejecutoras deberán acompañar a dicho informe con la explicación de las variaciones entre el presupuesto autorizado, el modificado, el ejercido y el de metas.

Esta información permitirá conocer la eficiencia de la operación del programa en el periodo que se reporta, y será utilizada para integrar los informes institucionales correspondientes.

Será responsabilidad de las instancias normativas concentrar y analizar dicha información, para la toma oportuna de decisiones.

### **4.2.2. Acta de entrega-recepción**

No aplica

### **4.2.3. Cierre de ejercicio**

Cada una de las instancias ejecutoras, deberá remitir en tiempo y forma a la Oficialía Mayor la información de los avances físicos-financieros conforme al numeral 4.2.1 de las presentes reglas de operación y el cierre del ejercicio fiscal para su consolidación.

## **5. Auditoría, control y seguimiento**

Los subsidios mantienen su naturaleza jurídica de recursos públicos federales para efectos de su fiscalización y transparencia; por lo tanto podrán ser revisados según corresponda, por la Secretaría de la Función Pública o instancia correspondiente que para tal efecto se determine; por el Órgano Interno de Control en la SEP y/o auditores independientes contratados para tal efecto, en coordinación con los Órganos Estatales de Control; por la SHCP; por la ASF y demás instancias que en el ámbito de sus respectivas atribuciones resulten

competentes.

Serán los Titulares de las Unidades Responsables o los funcionarios que estos designen, los encargados del control y vigilancia de las becas, en cada una de las etapas del ejercicio del programa.

Como resultado de las acciones de auditoría que se lleven a cabo, las instancias de control que las realicen mantendrán un seguimiento interno que permita emitir informes de las revisiones efectuadas, dando principal importancia a la atención en tiempo y forma de las anomalías detectadas hasta su total solventación.

## **6. Evaluación**

### **6.1. Interna**

Las instancias ejecutoras podrán instrumentar un procedimiento de evaluación interna con el fin de monitorear el desempeño del programa construyendo, para tal efecto, indicadores relacionados con sus objetivos específicos, de acuerdo con lo que establece la Metodología de Marco Lógico. El procedimiento se operará considerando la disponibilidad de los recursos humanos y presupuestarios de las instancias que intervienen.

### **6.2. Externa**

La Subsecretaría de Planeación y Evaluación de Políticas Educativas, en uso de las atribuciones que le confiere el Reglamento Interior de la SEP, designa a la Dirección General de Evaluación de Políticas como la unidad administrativa ajena a la operación de los programas que, en coordinación con las unidades administrativas responsables de operar los programas, instrumentarán lo establecido para la evaluación externa de programas federales, de acuerdo con la Ley General de Desarrollo Social, el Decreto de Presupuesto de Egresos de la Federación para el ejercicio fiscal 2014, los Lineamientos Generales para la Evaluación de los Programas Federales de la Administración Pública Federal y el Programa Anual de Evaluación 2014.

Asimismo, es responsabilidad de cada instancia ejecutora del programa cubrir el costo de las evaluaciones externas, continuar y, en su caso, concluir con lo establecido en los programas anuales de evaluación de años anteriores. En tal sentido y una vez concluidas las evaluaciones del Programa, éste habrá de dar atención y seguimiento a los aspectos susceptibles de mejora.

Las presentes Reglas de Operación fueron elaboradas bajo el enfoque de la Metodología del Marco Lógico, conforme a los criterios emitidos conjuntamente por el Consejo Nacional de Evaluación de la Política de Desarrollo Social y la Secretaría de Hacienda y Crédito Público mediante oficio números 307-A-2009 y VQZ.SE.284/08 de fecha 24 de octubre de 2008.

La Matriz de Indicadores para Resultados (MIR) y las metas autorizadas conforme al Presupuesto de Egresos de la Federación para el ejercicio fiscal 2014, se encuentran disponibles en el portal de transparencia presupuestaria, en el apartado del Sistema de Evaluación del Desempeño, en la siguiente dirección

electrónica:

[http://www.transparenciapresupuestaria.gob.mx/Portal/transform.nodo?id=3.1&transformacion=s&excel=n&ka\\_imagen=23&zip=n&paramts=0=L23](http://www.transparenciapresupuestaria.gob.mx/Portal/transform.nodo?id=3.1&transformacion=s&excel=n&ka_imagen=23&zip=n&paramts=0=L23)

## **7. Transparencia**

### **7.1. Difusión**

Para garantizar la transparencia en el ejercicio de los recursos, se dará amplia difusión al programa a nivel nacional, incluidos montos, beneficiarios y resultados del programa y se promoverá la operación de mecanismos de consulta e información para impulsar la transparencia y rendición de cuentas, y acciones similares por parte de las autoridades locales y municipales, conforme a lo señalado en la Ley Federal de Transparencia y Acceso a la Información Pública Gubernamental.

La papelería, documentación oficial, así como la publicidad y promoción de este programa, deberán incluir la siguiente leyenda: "Este programa es público ajeno a cualquier partido político. Queda prohibido el uso para fines distintos a los establecidos en el programa". Quien haga uso indebido de los recursos de este programa deberá ser denunciado y sancionado de acuerdo con la ley aplicable y ante la autoridad competente.

Asimismo, las instancias ejecutoras deberán proporcionar a la DGICO para su incorporación a la página electrónica del portal de becas [www.becas.sep.gob.mx](http://www.becas.sep.gob.mx), la información relativa a las características de las becas bajo su responsabilidad, manteniéndola actualizada conforme a las convocatorias que serán publicadas durante el ejercicio fiscal 2014.

### **7.2. Contraloría social**

Se propiciará la participación de los/as beneficiarios/as del programa a través de la integración y operación de contralorías sociales, para el seguimiento, supervisión y vigilancia del cumplimiento de las metas y acciones comprometidas en el programa, así como de la correcta aplicación de los recursos públicos asignados al mismo.

Para lograrlo, las instancias ejecutoras del programa promoverán y realizarán las acciones necesarias para la integración y operación de la contraloría social que operará para el programa, bajo el esquema diseñado y coordinado por la instancia normativa, que una vez validado por la Secretaría de la Función Pública será publicado en [http://www.programa.gob.mx/portal/wb/contraloria\\_social](http://www.programa.gob.mx/portal/wb/contraloria_social) de conformidad con los "Lineamientos para la Promoción y Operación de la Contraloría Social en los Programas Federales de Desarrollo Social", publicados en el DOF el 11 de abril del 2008.

## **8. Quejas y denuncias**

Las quejas y denuncias de la ciudadanía en general se captarán vía personal, escrita, telefónica, por internet o directamente en las oficinas que para tal efecto se señalen en los anexos de cada una de las becas, recibiendo en cualquiera de las situaciones una respuesta en un máximo de 30 días naturales posteriores a su

presentación.

<b>Sector Central</b>			
<b>Instancia ejecutora</b>	<b>Enlace permanente</b>		
	<b>Puesto</b>	<b>Conmutador /Extensión</b>	<b>Correo electrónico</b>
Subsecretaría de Educación Básica/Dirección General de Educación Indígena (DGEI)	Director/a de Educación Básica	3601-1000 ext. 68095 y 68108	<a href="mailto:promajoven@sep.gob.mx">promajoven@sep.gob.mx</a>
Subsecretaría de Educación Media Superior (SEMS)	Director/a de Operación	3601-1000 ext. 60540, 60541 01800-1128-893	<a href="mailto:becas.planeacion@live-edu.sems.gob.mx">becas.planeacion@live-edu.sems.gob.mx</a> <a href="mailto:becasmediasuperior@sep.gob.mx">becasmediasuperior@sep.gob.mx</a>
Dirección General de Educación Tecnológica Industrial (DGETI)	Director/a del CNAD	5841-0048 ext. 101	<a href="mailto:directordelcnad_dgeti@live-edu.sems.gob.mx">directordelcnad_dgeti@live-edu.sems.gob.mx</a>
Subsecretaría de Educación Superior (SES)	Coordinador/a Nacional de Becas de Educación Superior	3600-2500 018002884248	<a href="mailto:cnbes@sep.gob.mx">cnbes@sep.gob.mx</a>
Dirección General de Educación Superior para Profesionales de la Educación (DGESPE)	Director/a General	36011000 ext. 25101	<a href="mailto:alvaro.lopez@sep.gob.mx">alvaro.lopez@sep.gob.mx</a>
Dirección General de Relaciones Internacionales	Subdirector/a de Relaciones	3601-1000 Ext. 62913	<a href="mailto:becasdgri@sep.gob.mx">becasdgri@sep.gob.mx</a>

s (DGRI)	Bilaterales		
Órgano Interno de Control en la SEP		3601-8650 ext. 66224, 66242, 66243, 66244 01800-2288-368	<a href="mailto:quejas@sep.gob.mx">quejas@sep.gob.mx</a>
Secretaría de la Función Pública		2000-3000, ext. 2164	<a href="mailto:contactociudadano@funcionpublica.gob.mx">contactociudadano@funcionpublica.gob.mx</a>

## ANEXO 31:

### BECA DE APOYO A LA PRÁCTICA INTENSIVA Y AL SERVICIO SOCIAL, PARA ESTUDIANTES DE SÉPTIMO Y OCTAVO SEMESTRES DE ESCUELAS NORMALES PÚBLICAS DEL PAÍS

#### I. Datos Generales

Nombre de la institución o unidad responsable:	Dirección General de Educación Superior para Profesionales de la Educación.
Tipo educativo:	Superior.
Beca:	Apoyo a la práctica intensiva y al servicio social, para estudiantes de séptimo y octavo semestres de escuelas normales públicas del país.
Modalidad:	Escolarizada.

#### II. Apartados

##### 1. Población Objetivo:

Los beneficiarios y las beneficiarias de la beca de apoyo a la práctica intensiva y al servicio social, para estudiantes de séptimo y octavo semestres de escuelas normales públicas del país, son alumnos y alumnas regulares que se encuentran cursando el séptimo y octavo semestres, de conformidad con los planes de estudios de las Licenciaturas en Educación Primaria, Plan 1997; en Educación Preescolar, Plan 1999; en Educación Secundaria, Plan 1999; en Educación Física, Plan 2002; en Educación Especial, Plan 2004; y Educación Primaria Intercultural Bilingüe, Plan 2004.

La beca de apoyo a la práctica intensiva y al servicio social, para estudiantes de séptimo y octavo semestres de escuelas normales públicas del país tiene una cobertura nacional que incluye el 100% de las escuelas normales públicas de las 31 Entidades Federativas y el Distrito Federal.

##### 2. Requisitos para ser beneficiario/a:

Serán beneficiarios y beneficiaras para el otorgamiento de una beca en el marco de la beca de apoyo a la práctica intensiva y al servicio social, para estudiantes de séptimo y octavo semestres de escuelas normales públicas del país, aquellas y aquellos estudiantes normalistas que cumplan con los requisitos siguientes:

Requisitar la solicitud de la beca de apoyo a la práctica intensiva y al servicio social, (**Homoclave SEP-23-025**), que se encuentra al final de este anexo en el **documento adicional 31a formato de cédula de Inscripción**, la cual deberá ser validada por la escuela normal pública en la que esté inscrito (a).

Entregar copia de la carta de asignación de la escuela de práctica, emitida por la escuela normal pública, mediante la cual se notifica al estudiante normalista en donde realizará el trabajo docente.

Cumplir con las fechas establecidas por la dirección de la escuela normal pública para los trámites y entrega de la documentación respectiva, ya que no se atenderá ninguna solicitud si no se cubren previamente los requisitos que para tal efecto se fijan en este documento, o si los trámites se realizan en forma extemporánea.

Proporcionar copia del comprobante de inscripción al semestre que corresponda así como de una identificación oficial.

No haber solicitado baja temporal durante el sexto, séptimo u octavo semestres de su formación.

No contar con algún beneficio equivalente, de tipo económico o en especie, otorgado para el mismo fin por organismos públicos federales al momento de solicitar la beca de apoyo y durante el tiempo que reciba los beneficios de la misma, con excepción de la beca nacional y de financiamiento.

### **3. Procedimiento de selección:**

#### **a. Documentos requeridos:**

Antes del mes de septiembre, los y las alumnos y alumnas regulares y repetidores regularizados, de cada escuela normal pública requisitarán el formato cédula de inscripción (documento adicional 31a) a la beca de apoyo a la práctica intensiva y al servicio social, para estudiantes de séptimo y octavo semestres de escuelas normales públicas del país, con lo que se formalizará su inscripción, que se encontrará al final de este anexo o bien estará a su alcance en la página electrónica: <http://www.dgespe.sep.gob.mx>.

El formato cédula de inscripción del alumno y de la alumna a la beca de apoyo a la práctica intensiva y al servicio social, para estudiantes de séptimo y octavo semestres de escuelas normales públicas del país, la carta de asignación de la escuela de práctica y copia de su credencia del IFE, serán los documentos que constituirán el expediente básico que, como becarios y beneficiarias, deben integrar en la escuela normal.

La Dirección de la escuela normal pública validará las cédulas de inscripción a la beca de apoyo a la práctica intensiva y al servicio social, para estudiantes de séptimo y octavo semestres de escuelas normales públicas del país mediante



sello y firma autorizadas, enviará copia de las mismas e integrará mediante los formatos establecidos en archivo electrónico, la información de las y los aspirantes a becarios y de las escuelas de práctica, y las turnará a la Coordinación de la Beca de apoyo a la práctica intensiva y al servicio social, quien validará dicha información y la enviará a la DGESPE, en caso de solicitarla para su revisión y análisis, quien a su vez elaborará un *Concentrado por Entidad Federativa de Becarios (CBE)* autorizados y lo remitirá por vía electrónica.

De conformidad con lo establecido en los artículos 7 fracción XI, y 12 de la Ley Federal de Transparencia y Acceso a la Información Pública Gubernamental y el artículo 8 de su Reglamento, el padrón de beneficiarios se publicará en la página electrónica de la SEP: <http://www.sep.gob.mx> y <http://www.dgespe.sep.gob.mx>.

En el padrón se generará información desagregada por sexo, grupo de edad y entidad federativa. Inscripción a la beca de apoyo a la práctica intensiva y al servicio social y elaboración de concentrado por Entidad Federativa de becarios.

**b. Criterios de priorización:**

Con base en el presupuesto autorizado para la instrumentación de la beca de apoyo a la práctica intensiva y al servicio social, para estudiantes de séptimo y octavo semestres de escuelas normales públicas del país, la SEP asignará los recursos a las Entidades Federativas tomando en cuenta el total de alumnos y alumnas inscritos/as en las escuelas normales públicas, en el último año de las Licenciaturas en Educación Primaria, Plan 1997; en Educación Preescolar, Plan 1999; en Educación Secundaria, Plan 1999; en Educación Física, Plan 2002; en Educación Especial, Plan 2004; y Educación Primaria Intercultural Bilingüe, Plan 2004, en modalidad escolarizada.

No será causa de exclusión para ser considerada dentro del presupuesto autorizado como beneficiaria de la beca, que la alumna se encuentre embarazada.

El presupuesto asignado durante el ejercicio fiscal 2014 para cada Entidad Federativa será calculado con base en la información que previamente envíe la Coordinación Estatal la beca de apoyo a la práctica intensiva y al servicio social, para estudiantes de séptimo y octavo semestres de escuelas normales públicas del país a la DGESPE, a través del SIBEN, (proyección de alumnos de 4o. y 6o. semestres) en el que se ingresarán los datos de todas y todos los estudiantes normalistas por Entidad Federativa, por lo que será de la estricta responsabilidad de dicha Coordinación los errores u omisiones en la integración de la información, toda vez que no serán consideradas las altas extemporáneas de becarios (as), que impliquen modificaciones o que rebasen el techo financiero programado.

**c. Proceso de Selección:**

El trámite correspondiente a la solicitud de la beca se deberá realizar de conformidad con la información inscrita respecto del mismo en el Registro Federal de Trámites y Servicios, señalando la homoclave SEP-23-025; misma que podrá ser consultada en las siguientes páginas electrónicas: <http://www.sep.gob.mx> y <http://www.cofemer.gob.mx>

Tendrán prioridad para la asignación de recursos dentro del techo financiero que se establezca, las Entidades Federativas y escuelas normales públicas que cumplan en tiempo y forma con las evaluaciones de conocimientos aplicadas por el CENEVAL a los y las estudiantes normalistas y las evaluaciones que midan la cobertura, calidad e impacto de la beca de apoyo a la práctica intensiva y al servicio social, para estudiantes de séptimo y octavo semestres de escuelas normales públicas del país en los términos que fije para tal efecto el CONEVAL.

#### **4. Tipo y monto del apoyo:**

La SEP asignará de acuerdo a su disponibilidad presupuestaria recursos que serán destinados como apoyo a la práctica intensiva y al servicio social de los y las estudiantes normalistas para sufragar gastos de transportación, adquisición de materiales de trabajo y, en algunos casos, de estancia en las comunidades asignadas durante el cumplimiento de sus actividades académicas en las escuelas de práctica en donde realizan su trabajo docente.

##### **a. Periodicidad:**

Considerando que el ciclo escolar 2013-2014 comprende dos periodos en los que los y las estudiantes normalistas desarrollan las actividades académicas y, principalmente el trabajo docente; el apoyo económico se otorgará conforme a lo siguiente:

- El primer periodo comprenderá los meses de enero a junio y se otorgará a los (as) estudiantes normalistas que cursen el octavo semestre del ciclo escolar 2013-2014 en algunas de las Licenciaturas en Educación Primaria, Plan 1997; en Educación Preescolar, Plan 1999; en Educación Secundaria, Plan 1999; en Educación Física, Plan 2002; en Educación Especial, Plan 2004; y Educación Primaria Intercultural Bilingüe, Plan 2004, en la modalidad escolarizada, quienes recibirán el apoyo económico durante cinco meses y medio.
- El segundo período abarcará de septiembre a diciembre, y se otorgará a los (as) estudiantes normalistas que cursen el séptimo semestre del ciclo escolar 2014-2015 en alguna de las Licenciaturas en Educación Primaria, Plan 1997; en Educación Preescolar, Plan 1999; en Educación Secundaria, Plan 1999; en Educación Física, Plan 2002; en Educación Especial, Plan 2004; y Educación Primaria Intercultural Bilingüe, Plan 2004 en la modalidad escolarizada, y recibirán el apoyo por tres meses y medio.

El monto mensual autorizado para el pago de la beca por estudiante normalista, será de \$725.00 (setecientos veinticinco pesos 00/100 M.N.), con excepción de los meses de abril y diciembre que será de \$362.50 (trescientos sesenta y dos pesos 50/100 M.N.), por periodo vacacional.

Las instancias ejecutoras así como los beneficiarios y beneficiarias de la beca, están obligados a reintegrar a la Tesorería de la Federación los recursos que no se destinen a los fines autorizados, en términos de lo dispuesto en el artículo 176 del Reglamento de la Ley Federal de Presupuesto y Responsabilidad Hacendaria.

Asimismo, la instancia que al cierre del ejercicio fiscal, es decir al 31 de diciembre, conserve recursos deberá reintegrarlos a la Tesorería de la Federación, dentro de los 15 días naturales siguientes al cierre del ejercicio, de conformidad

con lo dispuesto en el artículo 54, tercer párrafo, de la Ley Federal de Presupuesto y Responsabilidad Hacendaria.

## **5. Coordinación Institucional:**

La DGESEPE establecerá los mecanismos de coordinación necesarios con los Gobiernos Estatales y Municipales, así como con otras instancias del gobierno Federal, a fin de garantizar que la beca de apoyo a la práctica intensiva y al servicio social, para estudiantes de séptimo y octavo semestres de escuelas normales públicas del país no se contraponga, afecte o presente duplicidades con otros programas o acciones del Gobierno Federal.

La coordinación institucional y la vinculación de acciones buscan potenciar el impacto de los recursos, fortalecer la cobertura de las acciones, promover la complementariedad y reducir gastos administrativos.

La SEP suscribirá con las AEL un Convenio de Coordinación (documento adicional 31b) con objeto de formalizar los compromisos que adquieren en sus respectivos ámbitos de competencia, para garantizar la mayor eficiencia y eficacia en la operación de la beca de apoyo a la práctica intensiva y al servicio social, para estudiantes de séptimo y octavo semestres de escuelas normales públicas del país. En dicho acto jurídico se incluirán, entre otros aspectos, el monto global de los recursos económicos que destinará la SEP a cada Estado para la puesta en marcha de la beca de apoyo a la práctica intensiva y al servicio social, para estudiantes de séptimo y octavo semestres de escuelas normales públicas del país, el periodo de vigencia para la aplicación y comprobación de los recursos; los mecanismos para la transferencia de los recursos, así como los criterios para la aplicación y comprobación de los mismos. En el caso del Distrito Federal, se suscribirá el Acuerdo para el traspaso de los recursos, entre la Oficialía Mayor y la AFSEDF

La Coordinación Estatal de la beca de apoyo a la práctica intensiva y al servicio social, para estudiantes de séptimo y octavo semestres de escuelas normales públicas del país, deberá remitir a la DGESEPE el Convenio de Coordinación respectivo, en cuatro tantos originales, debidamente requisitados y sólo se deberán firmar por los servidores públicos con facultades para ello, por lo que dicha instancia deberá llevar a cabo la gestión correspondiente ante las AEL para agilizar este proceso y hacer expedita la firma y devolución del instrumento.

### **Instancia(s) operativa(s)**

La Autoridad Educativa Local a través de la Coordinación Estatal de la beca de apoyo a la práctica intensiva y al servicio social, para estudiantes de séptimo y octavo semestres de escuelas normales públicas del país, y para el Distrito Federal la AFSEDF, serán las encargadas de la ejecución de la beca de apoyo a la práctica intensiva y al servicio social, para estudiantes de séptimo y octavo semestres de escuelas normales públicas del país, así como de garantizar la correcta administración y aplicación de los recursos asignados.

Entre las actividades que atenderán se encuentran las siguientes:

**a)** Garantizar una efectiva planeación de los servicios de educación normal, de modo que exista congruencia entre la matrícula de las escuelas normales públicas que ofrecen las distintas Licenciaturas en Educación Primaria, Plan 1997; en Educación Preescolar, Plan 1999; en Educación Secundaria, Plan 1999; en Educación Física, Plan 2002; en Educación Especial, Plan 2004; y Educación Primaria Intercultural Bilingüe, Plan 2004 y las necesidades de maestros de educación básica en las Entidades Federativas.

**b)** Asegurar que las escuelas normales públicas cumplan los lineamientos establecidos para el desarrollo de las actividades de séptimo y octavo semestres, en especial las referidas al trabajo académico y a la selección de las escuelas de práctica.

**c)** Prever las condiciones técnicas, organizativas y operativas necesarias para el eficiente y eficaz desarrollo de la beca de apoyo a la práctica intensiva y al servicio social, para estudiantes de séptimo y octavo semestres de escuelas normales públicas del país en las Entidades Federativas.

**d)** Establecer coordinación con la DGESE, para la planeación, desarrollo y evaluación de la beca de apoyo a la práctica intensiva y al servicio social, para estudiantes de séptimo y octavo semestres de escuelas normales públicas del país en las Entidades Federativas.

**e)** Instrumentar los mecanismos de coordinación con otras instancias a fin de favorecer el desarrollo de la beca de apoyo a la práctica intensiva y al servicio social, para estudiantes de séptimo y octavo semestres de escuelas normales públicas del país y el cumplimiento de las metas establecidas en el mismo.

**f)** Brindar asistencia técnica a las escuelas normales públicas para la aplicación de la beca de apoyo a la práctica intensiva y al servicio social, para estudiantes de séptimo y octavo semestres de escuelas normales públicas del país conforme a los lineamientos para la Organización del Trabajo Académico referidos.

**g)** Revisar la información enviada por DGESE, generada de la actualización de datos que las escuelas normales públicas por Entidad Federativa realizan en el Sistema de Información Básica de la Educación Normal (SIBEN) y de haber discrepancias con los datos reales entrar en contacto con la DGESE con el objeto de hacer coincidir los datos de las escuelas con los que contenga el SIBEN.

**h)** Otorgar la beca a los y las estudiantes normalistas, con base en los criterios establecidos en este documento y en los recursos financieros autorizados a las Entidades Federativas, según corresponda.

**i)** Informar a los Directores de las escuelas normales públicas acerca del número de becas autorizadas, y el monto presupuestal programado para el periodo correspondiente.

**j)** Supervisar el adecuado desarrollo de la beca de apoyo a la práctica intensiva y al servicio social, para estudiantes de séptimo y octavo semestres de escuelas normales públicas del país por Entidad Federativa, según corresponda, para asegurar su cumplimiento.

**k)** Transferir a las escuelas normales públicas los montos correspondientes para el pago de la beca a los y las estudiantes, en coordinación con los directores de dichas escuelas.

**l)** Garantizar la transparencia y eficiencia en el ejercicio de los recursos destinados a la beca de apoyo a la práctica intensiva y al servicio social, para estudiantes de séptimo y octavo semestres de escuelas normales públicas del país atendiendo a los procedimientos establecidos en este documento, en el Convenio de Coordinación o en los Lineamientos Internos de Coordinación respectivos, así como demás disposiciones jurídicas aplicables.

**m)** Establecer mecanismos efectivos que permitan difundir entre la sociedad los objetivos, características y avances de la beca de apoyo a la práctica intensiva y al servicio social, para estudiantes de séptimo y octavo semestres de escuelas normales públicas del país, así como la información acerca de la población estudiantil beneficiada y del ejercicio de los recursos asignados.

**n)** Formular propuestas para mejorar el diseño y operación de la beca de apoyo a la práctica intensiva y al servicio social, para estudiantes de séptimo y octavo semestres de escuelas normales públicas del país.

**o)** Suscribir el Convenio de Coordinación o los Lineamientos Internos de Coordinación que correspondan al periodo que previamente establezca la DGESPE.

**p)** Entregar a la DGESPE los reportes mensuales (documento adicional 31c) relativos al ejercicio de los recursos de la beca de apoyo a la práctica intensiva y al servicio social, para estudiantes de séptimo y octavo semestres de escuelas normales públicas del país.

**q)** Otorgar las facilidades para la realización de los procesos de seguimiento y evaluación de la beca de apoyo a la práctica intensiva y al servicio social, para estudiantes de séptimo y octavo semestres de escuelas normales públicas del país que lleven a cabo o promuevan la SEP, la Secretaría de la Función Pública o instancia correspondiente que para tal efecto se determine, u otra instancia de control y fiscalización federal o estatal, con competencia en la materia.

**r)** Confirmar con las escuelas normales públicas que los becarios hayan llenado los datos solicitados en el módulo de domicilios geográficos en el SIBEN.

**s)** Las demás que se deriven de este documento.

**La Dirección de cada escuela normal pública participante en la beca de apoyo a la práctica intensiva y al servicio social, para estudiantes de séptimo y octavo semestres de escuelas normales públicas del país, será responsable de:**

**a)** Atender los lineamientos establecidos en la normatividad que regula las actividades académicas del séptimo y octavo semestres; en especial las relativas al trabajo docente y a la selección de las escuelas de práctica.

**b)** Generar las condiciones institucionales de organización y planeación que garanticen la efectiva realización de la beca de apoyo a la práctica intensiva y al

servicio social, para estudiantes de séptimo y octavo semestres de escuelas normales públicas del país

**c)** Informar a los y las estudiantes normalistas acerca de los beneficios de la beca de apoyo a la práctica intensiva y al servicio social, para estudiantes de séptimo y octavo semestres de escuelas normales públicas del país, así como de los derechos, obligaciones, requisitos y trámites que deben cumplir los interesados para solicitar, obtener y conservar la beca.

**d)** Garantizar que los estudiantes normalistas propuestos para recibir la beca cumplan los requisitos establecidos en de este documento.

**e)** Ingresar los datos de todos los estudiantes de la escuela en el Sistema de Información Básica de la Educación Normal (SIBEN). Así como verificar que los becarios hayan llenado los datos solicitados en el módulo de domicilios geográficos en el SIBEN.

**f)** Integrar la información relativa a los estudiantes normalistas y escuelas de práctica en los formatos (PB- EF) y (PB-EN) que para tal fin le proporcione la Coordinación Estatal de la beca de apoyo a la práctica intensiva y al servicio social, para estudiantes de séptimo y octavo semestres de escuelas normales públicas del país, y enviarla a dicha instancia de manera impresa y en archivo electrónico.

**g)** Establecer los procedimientos de coordinación necesarios con la AEL o AFSEDF a fin de asegurar el efectivo desarrollo de la beca de apoyo a la práctica intensiva y al servicio social, para estudiantes de séptimo y octavo semestres de escuelas normales públicas del país en la escuela normal pública.

**h)** Establecer los procedimientos de coordinación necesarios con la Coordinación Estatal a fin de asegurar el efectivo desarrollo de la beca de apoyo a la práctica intensiva y al servicio social, para estudiantes de séptimo y octavo semestres de escuelas normales públicas del país en la escuela normal pública.

**i)** Realizar las actividades derivadas de la beca de apoyo a la práctica intensiva y al servicio social, para estudiantes de séptimo y octavo semestres de escuelas normales públicas del país con estricto apego a de este documento.

**j)** Efectuar oportunamente el pago de la beca a los y las estudiantes de las Licenciaturas en Educación Primaria, Plan 1997; en Educación Preescolar, Plan 1999; en Educación Secundaria, Plan 1999; en Educación Física, Plan 2002; en Educación Especial, Plan 2004; y Educación Primaria Intercultural Bilingüe, Plan 2004, así como resguardar y conservar la documentación comprobatoria.

**k)** Informar mensualmente a la Coordinación Estatal de la beca de apoyo a la práctica intensiva y al servicio social, para estudiantes de séptimo y octavo semestres de escuelas normales públicas del país, acerca de los (as) becarios (as) que no cubrieron satisfactoriamente las obligaciones de la beca de apoyo a la práctica intensiva y al servicio social, para estudiantes de séptimo y octavo semestres de escuelas normales públicas del país o que causaron baja escolar; a quienes, por tanto, procede la suspensión temporal o cancelación definitiva de la beca, a través del "reporte mensual" (documento adicional 31c)

**l)** Difundir entre la comunidad normalista los objetivos, características, operación y avance de la beca de apoyo a la práctica intensiva y al servicio social, para estudiantes de séptimo y octavo semestres de escuelas normales públicas del país en la escuela normal pública, así como la información acerca de la población estudiantil beneficiada, monto de la beca que reciben, y del ejercicio de los recursos asignados. No se considerará como incumplimiento de las obligaciones cuando la alumna se ausente por cuestiones de embarazo, parto y puerperio, cuando una instancia médica determine embarazo de alto riesgo o por situaciones de violencia de género debidamente acreditadas.

**m)** Proponer a la Coordinación Estatal de la beca de apoyo a la práctica intensiva y al servicio social, para estudiantes de séptimo y octavo semestres de escuelas normales públicas del país, las iniciativas para mejorar el diseño y operación de la beca de apoyo a la práctica intensiva y al servicio social, para estudiantes de séptimo y octavo semestres de escuelas normales públicas del país.

**n)** Brindar las facilidades para la realización de los procesos de auditoría, seguimiento y evaluación de la beca de apoyo a la práctica intensiva y al servicio social, para estudiantes de séptimo y octavo semestres de escuelas normales públicas del país que lleven a cabo o promuevan la SEP, la Secretaría de la Función Pública o instancia correspondiente que para tal efecto se determine, la AEL, u otra instancia de control y fiscalización federal o estatal, con competencia en la materia.

**o)** Las demás que se deriven de este documento.

#### **Instancia normativa**

La función normativa de la beca de apoyo a la práctica intensiva y al servicio social, para estudiantes de séptimo y octavo semestres de escuelas normales públicas del país está a cargo de la DGESEPE, a la que le corresponderá:

**a)** Definir los criterios para la planeación, operación, seguimiento y evaluación de la beca de apoyo a la práctica intensiva y al servicio social, para estudiantes de séptimo y octavo semestres de escuelas normales públicas del país, bajo los criterios de legalidad, honestidad, eficiencia, eficacia, economía, racionalidad, austeridad, transparencia, control, rendición de cuentas y equidad de género.

**b)** Elaborar el Convenio de Coordinación (documento adicional 31b) que deberá suscribir la SEP con las AEL y para el caso del D.F se suscribirá el Acuerdo para el traspaso de los recursos, entre la Oficialía Mayor de la SEP y la AFSEDF, tendientes al desarrollo de la beca de apoyo a la práctica intensiva y al servicio social, para estudiantes de séptimo y octavo semestres de escuelas normales públicas del país.

**c)** Establecer los procedimientos que garanticen el cumplimiento de los objetivos y las metas de la beca de apoyo a la práctica intensiva y al servicio social, para estudiantes de séptimo y octavo semestres de escuelas normales públicas del país a nivel nacional.

**d)** Acordar con las AEL y para el caso del Distrito Federal con la AFSEDF, las estrategias que garanticen una efectiva coordinación entre la Federación y los Estados, con objeto de lograr el impacto esperado de la beca de apoyo a la práctica intensiva y al servicio social, para estudiantes de séptimo y octavo semestres de escuelas normales públicas del país.

**e)** Ofrecer asistencia técnica a las Entidades Federativas, en actividades de planeación, ejecución, seguimiento y evaluación de la beca de apoyo a la práctica intensiva y al servicio social, para estudiantes de séptimo y octavo semestres de escuelas normales públicas del país.

**f)** Establecer los criterios para la asignación equitativa de los recursos de la beca de apoyo a la práctica intensiva y al servicio social, para estudiantes de séptimo y octavo semestres de escuelas normales públicas del país a las Entidades Federativas, con base en la disponibilidad presupuestaria y aplicando criterios que propicien la equidad de género.

**g)** Informar a las AEL y para el caso del Distrito Federal a la AFSEDF, sobre los requisitos y procedimientos para participar en la beca de apoyo a la práctica intensiva y al servicio social, para estudiantes de séptimo y octavo semestres de escuelas normales públicas del país.

**h)** Integrar, sistematizar y valorar la información que generan las Coordinaciones Estatales, así como la AFSEDF, respecto de los y las estudiantes normalistas propuestos para recibir la beca, así como de las escuelas de práctica.

**i)** Asignar el presupuesto a cada Entidad Federativa, para el pago de la beca, precisando el número de becarios y becarias y el monto respectivo, de acuerdo con el techo presupuestal autorizado al mismo, la planeación estatal de los servicios de educación normal y el número de alumnos y alumnas inscritos en el último año de las Licenciaturas en Educación Primaria, Plan 1997; en Educación Preescolar, Plan 1999; en Educación Secundaria, Plan 1999; en Educación Física, Plan 2002; en Educación Especial, Plan 2004; y Educación Primaria Intercultural Bilingüe, Plan 2004.

**j)** Definir los criterios y procedimientos para la radicación, ejercicio y comprobación de los recursos destinados para el otorgamiento de la beca en el marco de la beca de apoyo a la práctica intensiva y al servicio social, para estudiantes de séptimo y octavo semestres de escuelas normales públicas del país.

**k)** Rendir los informes técnicos-presupuestarios sobre el desarrollo de la beca de apoyo a la práctica intensiva y al servicio social, para estudiantes de séptimo y octavo semestres de escuelas normales públicas del país: cumplimiento de objetivos y metas, impacto alcanzado, administración y ejercicio de los recursos autorizados.

**l)** Promover acciones de seguimiento y evaluación que permitan conocer el desarrollo e impacto de la beca, con el propósito de mejorar continuamente su pertinencia y eficiencia.



**m)** Tomar en cuenta las propuestas de las Entidades Federativas y de las escuelas normales públicas para incrementar la efectividad y alcances de la beca.

**n)** Verificar el cumplimiento de los lineamientos, orientaciones y procedimientos técnicos y presupuestarios establecidos en de este documento, en los Convenios de Coordinación, en los Lineamientos Internos de coordinación y en las demás disposiciones aplicables.

**o)** Dar a conocer al sector educativo y a la sociedad en general los resultados del seguimiento y evaluación practicados a la beca de apoyo a la práctica intensiva y al servicio social, para estudiantes de séptimo y octavo semestres de escuelas normales públicas del país.

**p)** Las demás que se deriven de este documento.

#### **6. Calendario de operación:**

A continuación se señala la descripción genérica de las etapas que se deben seguir en la operación de la beca de apoyo a la práctica intensiva y al servicio social, para estudiantes de séptimo y octavo semestres de escuelas normales públicas del país.

La DGESEPE, atendiendo a la distribución mensual autorizada, solicitará a la Dirección General de Presupuestal y Recursos Financieros de la SEP, transferir los recursos autorizados para el pago de la beca de apoyo a los y las estudiantes normalistas en la cuenta bancaria que la Entidad Federativa abrió para esos fines.

La coordinación estatal de la beca de apoyo a la práctica intensiva y al servicio social, para estudiantes de séptimo y octavo semestres de escuelas normales públicas del país, una vez recibidos los recursos autorizados, procederá a su dispersión, previo acuerdo con los directores de las escuelas normales públicas respecto a los procedimientos más efectivos para el pago oportuno de la beca a los estudiantes normalistas.

La dirección de la escuela normal pública, con base en el concentrado por Entidad Federativa de becarios autorizados, procederá al pago de la beca a los y las becarios y becarias inscritos en la misma.

Considerando que en el año fiscal 2014, comprende dos ciclos escolares en los que los y las estudiantes normalistas desarrollan las actividades académicas y, principalmente el trabajo docente; el apoyo económico se otorgará conforme a lo siguiente: octavo semestre enero-junio, ciclo escolar 2013-2014 y séptimo semestre septiembre-diciembre, ciclo escolar 2014-2015.

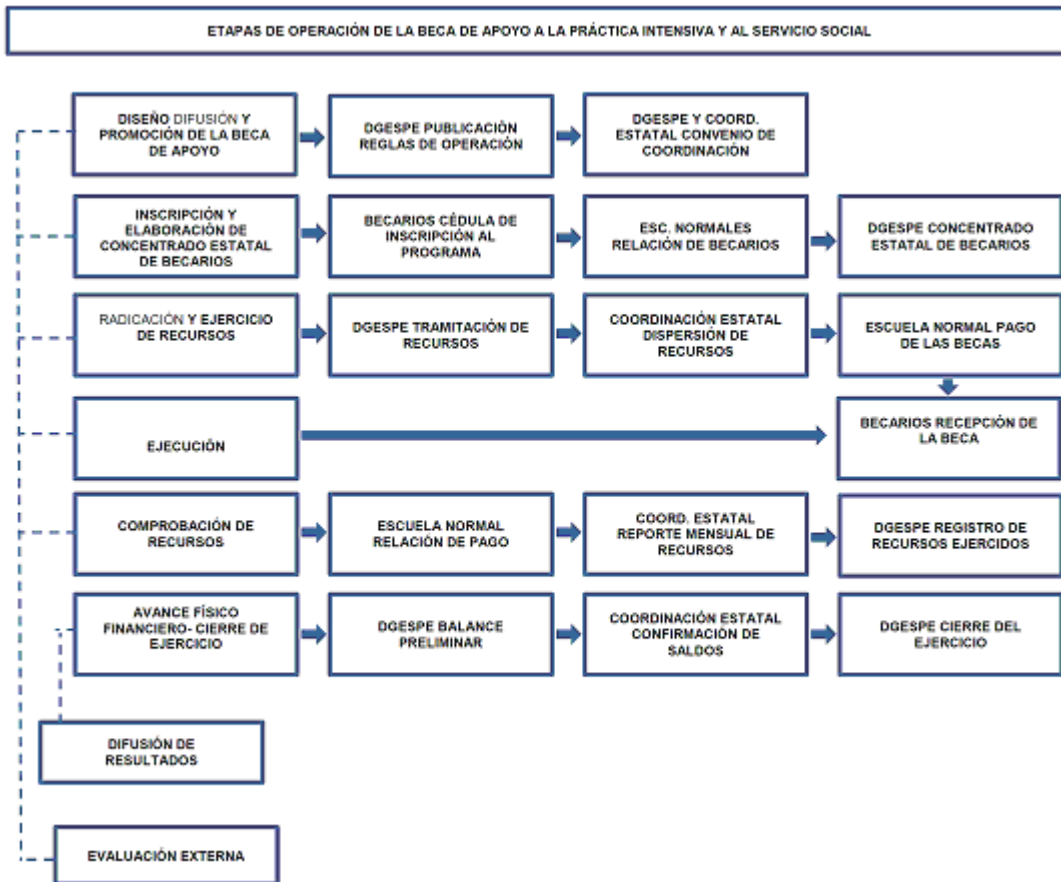

## 7. Etapas de Ejecución:

Las coordinaciones estatales deberán remitir la información correspondiente al avance del ejercicio de los recursos públicos asignados y el grado del cumplimiento de las metas establecidas.

Con la información que turnen las coordinaciones estatales de la beca de apoyo a la práctica intensiva y al servicio social, para estudiantes de séptimo y octavo semestres de escuelas normales públicas del país, se podrá definir la eficiencia de la operación del mismo en el periodo que se reporta, y será utilizada para integrar los informes institucionales correspondientes.

La coordinación estatal de la beca de apoyo a la práctica intensiva y al servicio social, para estudiantes de séptimo y octavo semestres de escuelas normales públicas del país, informará a la DGESPE el ejercicio de los recursos para el pago de la beca del mes que corresponda, dentro de los primeros 10 días naturales del mes siguiente, a través del formato "reporte mensual" (documento adicional 31c) del ejercicio de los recursos autorizados para el pago de la beca, del presente documento.

Los depósitos subsecuentes quedarán sujetos al cumplimiento de la entrega de los reportes mensuales correspondientes.

La DAGESPE analizará los informes del ejercicio de los recursos de cada mes, identificando los recursos no ejercidos y efectuando los ajustes originados por los movimientos administrativos de control escolar que causen efecto. Asimismo, llevará a cabo el registro de los reportes mensuales de recursos ejercidos que le hayan sido turnados por la coordinación estatal de la beca de apoyo a la práctica intensiva y al servicio social, para estudiantes de séptimo y octavo semestres de escuelas normales públicas del país y al final de cada periodo (semestral y anual) realizará un balance preliminar de los recursos, con el propósito de confirmar los saldos finales para el cierre del ejercicio.

Es importante mencionar que, en caso de encontrar errores u omisiones en la comprobación recibida, la DAGESPE podrá suspender la transferencia correspondiente al siguiente mes. En este supuesto, se notificará oficialmente a la coordinación estatal de la beca de apoyo a la práctica intensiva y al servicio social, para estudiantes de séptimo y octavo semestres de escuelas normales públicas del país sobre la situación detectada, para que en un término de 10 días naturales posteriores a la notificación, realice las correcciones necesarias. Una vez aclaradas formalmente las inconsistencias a través del reporte mensual corregido u oficio de aclaración, se procederá a efectuar los trámites para la liberación del siguiente depósito.

La relación de pagos original, así como la documentación que acredite la comprobación de los recursos de la beca de apoyo a la práctica intensiva y al servicio social, para estudiantes de séptimo y octavo semestres de escuelas normales públicas del país, quedarán a disposición de los órganos estatales o federales facultados para la supervisión del ejercicio de los mismos.

Al recibir el pago de la beca correspondiente a cada mes, los becarios y las becarias deberán firmar en dos tantos originales la relación de pagos de la beca. Para su guarda y custodia, un tanto original de dicha relación lo conservará la escuela normal pública y el otro la coordinación estatal de la beca de apoyo a la práctica intensiva y al servicio social, para estudiantes de séptimo y octavo semestres de escuelas normales públicas del país. La relación de pagos constituye el documento comprobatorio por escuela normal pública sobre el ejercicio de los recursos. No será necesario enviar esta documentación a la DAGESPE, salvo que específicamente se solicite.

#### **8. Cierre del ejercicio:**

Las coordinaciones estatales deberán colaborar con la unidad responsable de la beca de apoyo a fin de que se consolide la información de los avances físicos-financieros, a fin de establecer una estimación de cierre a la Oficialía Mayor, en la fecha que se determine.

La DAGESPE, de conformidad con la información turnada por las coordinaciones estatales de la beca de apoyo a la práctica intensiva y al servicio social, para estudiantes de séptimo y octavo semestres de escuelas normales públicas del país, elaborará un informe global sobre los recursos que del mismo fueron utilizados.

DOCUMENTOS ADICIONALES:

31.a Formato Cédula de Inscripción (Homoclave SEP-23-025)

31 c Formato reportes mensuales

**NOTA:** Estos formatos se encuentran disponibles en la página de la DGESPE  
<http://www.dgespe.sep.gob.mx>